

Stadt Nürnberg Servicebetrieb Öffentlicher Raum
Sulzbacher Str. 2-6
90489 Nürnberg
Deutschland

Matthias Schöberl
Sachverständiger für
Kraftfahrzeugschäden und
Bewertungen
P:
0151 3700330
mailto:matthias.schoeberl@tuvrheinland.de

Eigenschaden

Gutachten

1447679



Fahrzeug:

N-HD103 / LVFBAFBC6CH101566

Schadensfall:

Totalschaden

Eigenschaden

Auftragsdaten

Dokumentennummer: 1447679
Auftrag vom: 15.04.2024 / 09:29 Uhr
Auftrag per: Portal
Beauftragt durch: Herr Müller
Bewertungsdatum: 10.04.2024

Besichtigung

Datum und Uhrzeit: 10.04.2024 / 13:00 Uhr
Art der Besichtigung: Erstbesichtigung
Besichtigungsadresse: Stadt Nürnberg
Servicebetrieb Öffentlicher
Raum
Großreuther Straße 117
90425 Nürnberg
Erfolgt durch: Unterzeichner
Anwesende Personen: Herr Müller

Zusammenfassung

Reparaturaufwand

Schadensfall: Totalschaden
**geschätzte
Reparaturkosten gesamt
ohne Mwst:** 8.403,36 €
**geschätzte
Reparaturkosten gesamt
inkl. Mwst (19%):** 10.000,00 €

Wiederbeschaffung

Besteuerungart
Wiederbeschaffungswert: regelbesteuert
**Wiederbeschaffungswert
ohne Mwst:** 3.277,31 €
**Wiederbeschaffungswert
inkl. Mwst:** 3.900,00 €
Art der Restwertermittlung: bundesweit
Restwert inkl. Mwst: 470,00 €

Beteiligte

Auftraggeber: Stadt Nürnberg
Servicebetrieb Öffentlicher
Raum
Sulzbacher Str. 2-6
90489 Nürnberg

Fahrzeughalter: Stadt Nürnberg
Servicebetrieb Öffentlicher
Raum
Sulzbacher Str. 2-6
90489 Nürnberg

Fahrzeugdaten

Amtliches Kennzeichen:	N-HD103	FIN:	LVFBAFBC6CH101566
HSN/TSN:	0901 / 000	Fahrzeugart:	LKW (LKW)
Aufbau:	Kipper	Hersteller:	Changhe
Modell:	Freedom	Erstzulassung:	14.11.2013
Letztzulassung:	07.09.2021	Nächste HU (Hauptuntersuchung):	04.2024
Anzahl Türen:	2	Sitzplätze:	2
Emissionsgruppe:	Euro 5	Feinstaubplakette:	Grün
Leistung:	39 kW	Hubraum:	1.051 ccm
Antriebsart:	Otto	Antriebskonzept:	Heckantrieb
Getriebeart:	manuell	Laufleistung abgelesen:	56.379 km
Laufleistung geschätzt:	56.379 km	Farbe außen:	weiß
Lackart:	Uni		
Fahrzeugaußenmaß - Länge / Breite / Höhe:	4.420 mm / 1.480 mm / 2.280 mm		
Zulässiges Gesamtgewicht:	1.795 kg		
Leergewicht:	1.070 kg		
Achslast vorne/mitte/hinten:	790 kg / - / 1150 kg		

Sonderausstattung

3-Seiten Kipper, Firmenbeklebung, Rundumleuchte, Verzurrösen, versenkbar 4 Stück, Warnmarkierung

Unterlagen

Zulassungsbescheinigung Teil I: lag in Kopie vor

Bereifung

montierte Bereifung

Bereifung Zustand: augenscheinlich unauffällig

Achse und Seite	Größe	Reifenhersteller	Reifenart	Felgenart	Profiltiefe
Vorderachse links	165/70 R 13 88 R	Hankook	Winterreifen	Stahlfelge	6,0 mm
Vorderachse rechts	165/70 R 13 88 R	Hankook	Winterreifen	Stahlfelge	5,0 mm
Hinterachse links	165/70 R 13 88 R	Hankook	Winterreifen	Stahlfelge	8,0 mm
Hinterachse rechts	165/70 R 13 88 R	Hankook	Winterreifen	Stahlfelge	7,0 mm

Gutachterliche Stellungnahme

Aufgabenstellung

Auftragsgemäß wurde ein Schadengutachten unter Kaskogesichtspunkten erstellt.

Allgemeinzustand

Der Allgemeinzustand war zum Zeitpunkt der Besichtigung alters- und laufeleistungsentsprechend.

Fahrzeugidentifizierung

Die Fahrzeug-Identifizierungsnummer LVFBAFBC6CH101566 wurde am Objekt abgelesen und die Übereinstimmung mit den eingesehenen fahrzeugspezifischen Unterlagen festgestellt.

Besichtigungsbedingungen

Zur Untersuchung des Fahrzeuges stand keine Auffahrrampe bzw. Grube zur Verfügung.
Das Fahrzeug war zum Zeitpunkt der Besichtigung verschmutzt.

Fahrprobe / Probelauf

Eine Fahrprobe mit dem in Rede stehenden Fahrzeug war aufgrund des Schadens nicht möglich.
Die Durchführung eines Probelaufes der Antriebsmaschine des in Rede stehenden Fahrzeuges war unter den gegebenen Umständen nicht möglich.

Fahrzeugzustand

Das Fahrzeug befand sich zum Besichtigungszeitpunkt im beschädigten, undemontierten Zustand.
Das Fahrzeug befand sich in einem nicht fahrfähigen Zustand. Das Fahrzeug ist rollfähig

Verkehrssicherheit

Schadenbedingt ist das Fahrzeug nicht verkehrssicher.

Werterhaltende / werterhöhende Reparaturen

Dem Sachverständigen lagen keine Informationen über werterhöhende bzw. werterhaltende Reparaturaufwendungen vor.

Vorschäden

Das Fahrzeug wurde mittels Sichtprüfung, Lackschichtdickenmessungen und unter Berücksichtigung der vom Auftraggeber vorliegenden Informationen auf Vorschäden untersucht. Es konnten keine reparierten Vorschäden festgestellt werden.

Am Fahrzeug wurden nicht reparierte Vorschäden festgestellt. Im Wesentlichen waren die folgenden Fahrzeugteile bereits vor Eintritt des aktuellen Schadenereignisses beschädigt:

- Tank undicht
- Bordwand hinten deformiert

Schadenbeschreibung / Anstoßbereich

Der Schaden entstand durch einen Anstoß gegen die Fahrzeugfront.

Beschädigte Teile / Reparaturhinweise

Im zuvor beschriebenen Anstoßbereich wurden im Wesentlichen die folgenden Karosserie- und Anbauteile beschädigt bzw. zerstört:

- Motorhaube deformiert / erneuern
- Stoßfänger vorne deformiert / erneuern
- Kotflügel links und rechts deformiert / erneuern
- Scheinwerfer rechts und links gebrochen / erneuern
- Schlossträger stark deformiert / erneuern
- Bremskraftverstärker angestoßen / erneuern
- Kühlerpaket stark deformiert / erneuern

Angaben zu den Reparaturkosten

Auf eine detaillierte Ermittlung der Reparaturkosten wurde unter Berücksichtigung des eindeutig vorliegenden Totalschadens verzichtet. Die Reparaturkosten wurden vom Sachverständigen geschätzt.

Wiederbeschaffungswert

Der bezifferte Wiederbeschaffungswert wurde anhand sämtlicher Unterlagen und Informationen unter Berücksichtigung der regionalen/überregionalen Marktlage ermittelt. Der Wiederbeschaffungswert berücksichtigt das Fahrzeugalter, die Laufleistung, die Besitzverhältnisse, den festgestellten Fahrzeugzustand sowie zuvor beschriebene Vorschäden und alle übrigen im wesentlichen den Wert beeinflussenden Faktoren.

Hinreichende Recherchen haben ergeben, dass ein gleichwertiges Fahrzeug überwiegend regelbesteuert angeboten wird. Im Wiederbeschaffungswert sind demnach 19 % Umsatzsteueranteil enthalten.

Restwert

Aufgrund des Umfangs der Beschädigungen wurden zur Fahrzeugwertermittlung Restwertgebote eingeholt. Es wurden folgende Restwertgebote (inkl. der ggf. bei der Veräußerung anfallenden USt.) abgegeben:

470,00 € - 
AutoOnline (ID: 277444) - Angebotsdatum: 16.04.2024 - Bindungsfrist: 07.05.2024

Weitere verbindliche Restwertgebote für das in Rede stehende Fahrzeug wurden nicht abgegeben.

Wertminderung

Aus sachverständigen Sicht ist aus dem aktuellen Schadensereignis keine merkantile Wertminderung abzuleiten.

Schlusswort

Die Dienstleistung "Eigenschaden" wurde durch den Sachverständigen unparteiisch, nach bestem Wissen und Gewissen erstellt.



Sachverständiger für Kraftfahrzeugschäden und Bewertungen
Wilhelmsdorf, den 16.04.2024

Das Dokument umfasst 5 Seiten und 17 Lichtbilder in einer Lichtbildanlage.
Das Dokument wurde elektronisch erstellt und unterzeichnet.

Lichtbildanlage

Dokument 1447679
Fahrzeug-Kennzeichen N-HD103
Fahrzeug-Ident.-Nr. LVFBAFBC6CH101566

Die Lichtbildanlage
enthält 17 Fotos



Bild 1: Frontdiagonale



Bild 2: Heckdiagonale

FSP Fachbüro für Wirtschaftsprüfung
Zertifizierte Unternehmen nach ISO 9001
Sachverständigenbüro Müller & Schuster
Buckenhofstraße 7b
91352 Wilhelmsdorf

Lichtbildanlage

Dokument 1447679
Fahrzeug-Kennzeichen N-HD103
Fahrzeug-Ident.-Nr. LVFBAFBC6CH101566

Die Lichtbildanlage
enthält 17 Fotos



Bild 3: VIN, Fahrgestellnummer



Bild 4: Tacho

Lichtbildanlage

Dokument 1447679
Fahrzeug-Kennzeichen N-HD103
Fahrzeug-Ident.-Nr. LVFBAFBC6CH101566

Die Lichtbildanlage
enthält 17 Fotos



Bild 5: Schadenübersichtsfoto



Bild 6: Stoßfänger vorne zerstört, Kennzeichen vorne deformiert

Lichtbildanlage

Dokument 1447679
Fahrzeug-Kennzeichen N-HD103
Fahrzeug-Ident.-Nr. LVFBAFBC6CH101566
Die Lichtbildanlage
enthält 17 Fotos



Bild 7: Schlossträger vorne deformiert, Bremskraftverstärker angestoßen, Kühlerpaket deformiert



Bild 8: Scheinwerfer rechts gebrochen

Lichtbildanlage

Dokument 1447679
Fahrzeug-Kennzeichen N-HD103
Fahrzeug-Ident.-Nr. LVFBAFBC6CH101566

Die Lichtbildanlage
enthält 17 Fotos



Bild 9: Scheinwerfer rechts gebrochen



Bild 10: Kotflügel vorne rechts deformiert

Lichtbildanlage

Dokument 1447679
Fahrzeug-Kennzeichen N-HD103
Fahrzeug-Ident.-Nr. LVFBAFBC6CH101566

Die Lichtbildanlage
enthält 17 Fotos

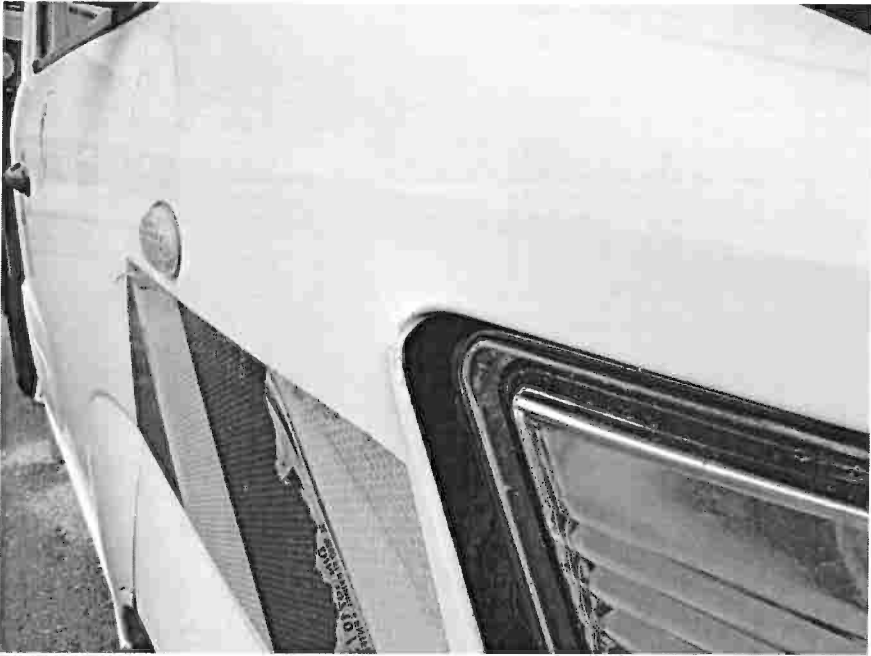

Bild 11: Motorhaube deformiert



Bild 12: Schweinwerfer lins gebrochen

Lichtbildanlage

Dokument 1447679
Fahrzeug-Kennzeichen N-HD103
Fahrzeug-Ident.-Nr. LVFBAFBC6CH101566
Die Lichtbildanlage
enthält 17 Fotos



Bild 13: Schweinwerfer lins gebrochen



Bild 14: Kotflügel vorne links deformiert

Lichtbildanlage

Dokument 1447679
Fahrzeug-Kennzeichen N-HD103
Fahrzeug-Ident.-Nr. LVFBAFBC6CH101566

Die Lichtbildanlage
enthält 17 Fotos



Bild 15: Schlosssträger vorne stark deformiert



Bild 16: Altschaden: Bordwand hinten deformiert

Lichtbildanlage

Dokument 1447679
Fahrzeug-Kennzeichen N-HD103
Fahrzeug-Ident.-Nr. LVFBAFBC6CH101566

Die Lichtbildanlage
enthält 17 Fotos



Bild 17: Altschaden: Tank undicht